LOGROÑO
SEMANA SANTA 2021
DE INTERÉS TURÍSTICO NACIONAL

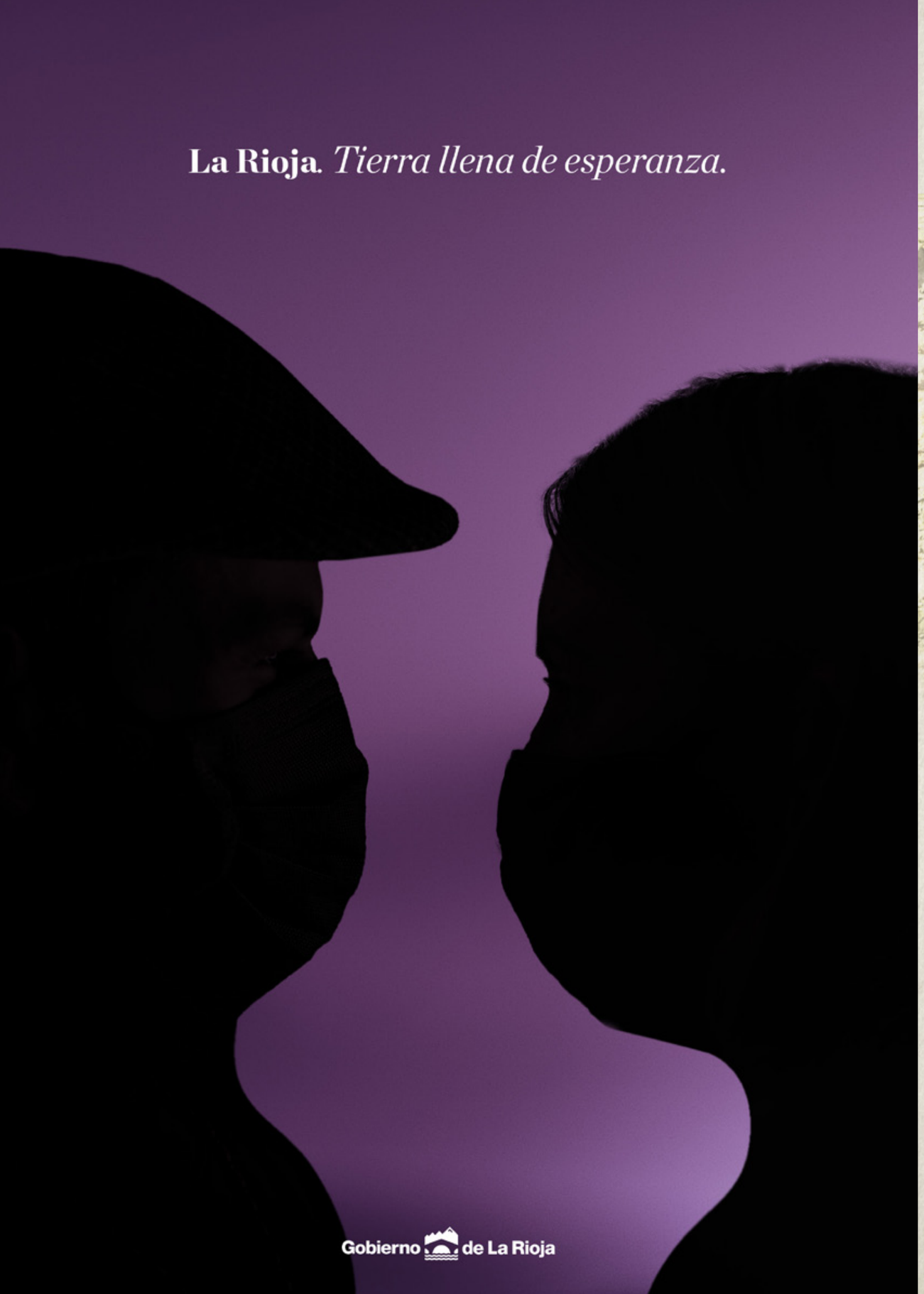

LOGROÑO
SEMANA SANTA 2021
DE INTERÉS TURÍSTICO NACIONAL

Edita: Hermandad de Cofradías de la Pasión de la Ciudad de Logroño

Depósito Legal: LR 17-2008
© Copyright. Reserva de derechos de autor.
Diseño y maquetación: Jaime Ocón Paillao
Portada: Cartel de la Semana Santa de Logroño 2021
Impresión: Gráficas Quintana

Fotografías:
Jaime Ocón Paillao (J.O.P.), Alejandro Ojeda Elías (A.O.E.), Javier Benés Orue (J.B.O.), Ignacio Asín Fernández (I.A.F), María Ángeles Alcázar (M.A.A), Álvaro Torres Andrés (A.T.A), Archivo de la Cofradía de María Magdalena (A.C.M), Carmelo Betoloza (C.B), Archivo de la Hermandad de Cofradías (A.H.C)

Agradecemos a cuantas personas e instituciones han colaborado en la realización de esta revista.

La Hermandad de Cofradías de la Pasión de la Ciudad de Logroño no se responsabiliza de las opiniones personales contenidas en los artículos escritos en esta publicación.

Logroño 500 LOGROÑO 2021 Nuestro V Centenario Gobierno de La Rioja

Cruz Guía / J.O.P

Índice

Saludas

Administrador Diocesano 7
Presidenta del Gobierno de La Rioja 9
Alcalde de Logroño 11
Hermano Mayor de la Hermandad 13

Crónicas

XXII Encuentro Diocesano de Cofradías 15
Cuaresma 2020 16
Playmobil Cofrade 19
Carta a los cofrades en una Semana Santa diferente 24
In Memoriam 26
Claves de interpretación del cartel de la Semana Santa de 2021 28

Agenda

Cuaresma 2021 30
Semana Santa 2021 31

Cofradías

Entrada de Jesús en Jerusalén 32
Flagelación de Jesús 34
Santa Cruz 36
María Magdalena 38
Jesús Nazareno y Ntra. Sra. de los Dolores 40
Siete Palabras y el Silencio 42
Santísimo Cristo de las Ánimas 44
Descendimiento de Cristo 46
Ntra. Sra. de La Piedad 48
Santo Sepulcro 50
Ntra. Sra. la Virgen de la Soledad 52

Didáctica de la Semana Santa 54

CAFÉ MODERNO
Pl. MARTÍNEZ ZAPORTA, 7
Telf.: 941 220 042 - 26001 Logroño
1914

Saluda

D. Vicente Robredo García
Administrador Diocesano
DIÓCESIS DE CALAHORRA Y LA CALZADA-LOGROÑO

Queridos cofrades, queridos logroñeses:

Un saludo afectuoso y agradecido a todos vosotros, que os esforzáis de una manera tan generosa y constante para que nuestras comunidades cristianas puedan vivir con intensidad fervorosa nuestra Semana Santa. La pandemia, que tanto nos quebranta, no nos impedirá celebrar con gozosa piedad estos acontecimientos centrales de nuestra salvación.

¡Qué alegría más grande la de poder volver a prepararnos para celebrar juntos estos días tan santos, en los que el amor infinito de Dios se nos hace singularmente patente en la Pasión, Muerte y Resurrección de Jesucristo! Bien sabemos que la tristeza y el llanto, cuando son fruto del amor, son también motivo de alegría. Por eso, la pena de ver sufrir al Señor por nosotros queda compensada por el enorme y libre amor que entraña y manifiesta.

¡Qué alegría la de volver a alzar juntos nuestros corazones para aclamar al Señor que, en la humildad de un borriquillo, quiere entrar en nosotros, lo mismo que entró aquel Domingo de Ramos en Jerusalén! Una vez más, le abriremos nuestras almas, para que nos recorra, nos habite y acompañe en el camino de la vida. Con Él todo nos irá bien.

¡Qué alegría la de volver a celebrar la última cena, junto con los apóstoles, y nutrirnos del Pan de Vida, para poder luego llevarlo a los hambrientos, a cuantos pasan necesidad! Su mandamiento del amor fraterno vibra en nuestros oídos como un lema, un programa de vida, el camino a seguir.

No dejaremos a Jesús solo en su angustia, velaremos con Él, oraremos con Él en el Huerto de los Olivos y sudaremos sangre con Él y con cuantos sufren. Que Él sigue padeciendo en los que lloran y agradece nuestro consolar y compadecer.

Llevaremos con Él la cruz hasta el Calvario, agonizaremos con Él en el Gólgota, pasaremos sed con Él, perdonaremos con Él a cuantos nos agravian, y como el Buen ladrón, le pediremos que se acuerde de nosotros en su reino.

Luego dejaremos que María, su madre y nuestra madre, nos sostenga en sus brazos y nos dé fuerzas para atender y sostener con los nuestros a cuantos son vejados, violentados, destruidos por la injusticia humana.

Guardaremos silencio ante el sepulcro, un silencio sereno, la mañana del sábado. Que no hay losa, por sólida que sea, que impida que el Espíritu del Padre aniquile la muerte para siempre, haciendo de ella luz y vida eterna. Y resucitaremos con Él, al tercer día, que será ya el primero de los días, y nos adentraremos en la Pascua, en el encuentro con el Resucitado, para que, camino de nuestro Emaús particular, nos vaya entusiasmando y llenando de su vida resucitada todas y cada una de nuestras horas.

Sí, queridos cofrades, queridos diocesanos. Las circunstancias nos obligan a celebrar con recato y comedimiento nuestras fiestas. Pero si no podemos sacar nuestras imágenes a las calles, procesionar con ellas, nadie podrá impedirnos intensificar la participación íntima en el culto litúrgico, siguiendo escrupulosamente la normativa, y celebrar como Pueblo de Dios el Misterio Pascual.

¡Ánimo! El Espíritu de Dios es nuestra fuerza. ¡Que el Señor os bendiga!

Floristería Iris
con la Semana Santa logroñesa

Saluda

Doña Concha Andreu Rodríguez
Presidenta del Gobierno
COMUNIDAD AUTÓNOMA DE LA RIOJA

Somos, por naturaleza, seres sociales. Entre las duras realidades a las que nos ha enfrentado esta pandemia está, sin duda, la de encarar, casi en soledad, lo que antaño solíamos compartir con nuestros congéneres. No éramos del todo conscientes de hasta qué punto era importante el papel que protagonizan quienes nos rodean en la alegría que sentimos en una boda, la ilusión ante la noticia de un embarazo, el duelo por el fallecimiento de un ser querido o, por supuesto, la devoción que experimentamos en la vivencia de nuestros ritos culturales y religiosos.

La aparición del coronavirus nos obligó a adaptarnos en todos los aspectos de nuestras vidas. Desde entonces, priorizando la seguridad sanitaria, hemos tenido que suspender o aplazar decenas de eventos multitudinarios en los que, como comunidad, celebrábamos nuestras tradiciones, compartíamos con los demás nuestro rico patrimonio cultural inmaterial y afianzábamos nuestra idiosincrasia.

Esta Semana Santa, como lo fue la anterior, no será una excepción. El virus sigue ahí afuera y la amenaza sigue siendo real. Pero eso no significa que, durante todos estos pasados meses, hayamos renegado de nuestras raíces. Todo lo contrario. La cultura tradicional que compartimos ha sido, en estos difíciles momentos, un amarre al que asirnos ante el escenario de incertidumbre que hemos tenido que soportar. Porque La Rioja es, sobre todo, una tierra llena de personas responsables y solidarias. Es uno de los aspectos más importantes de nuestra forma de ser y de vivir y, durante lo peor de la enfermedad, protegernos a nosotros mismos ha sido la mejor forma de proteger a los demás. Hemos renunciado a muchísimo, pero lo hemos hecho por responsabilidad. Ese compromiso con los demás tiene que hacernos sentir orgullosos porque es la mejor parte de nuestra naturaleza como pueblo.

Todos los sacrificios realizados, además, nos han conducido a un horizonte esperanzador. El avance de la campaña de vacunación está demostrando resultados altamente satisfactorios. La incidencia del virus y la mortalidad entre los grupos que ya han recibido los viales se han desplomado. Esta realidad ilusionante nos permite confiar en la recuperación paulatina de nuestra vida y de nuestras costumbres anteriores a la llegada del coronavirus. Nos permite confiar, con razones fundadas, en que la Semana Santa del próximo año la podremos disfrutar plenamente.

Lamentablemente, pese a los incalculables esfuerzos realizados, para demasiadas personas la vacuna llega demasiado tarde. Por ello, quiero finalizar estas palabras dedicando a esos hombres y mujeres que ya no están nosotros un recuerdo en nombre de todos los riojanos y riojanas a los que como presidenta represento. Para ellos, para ellas, para sus familiares y amigos, el mejor homenaje y la mejor manera de honrar su memoria será seguir siendo responsables hasta conseguir de manera definitiva superar este capítulo, el más difícil de nuestra historia reciente, y convertirlo así en nuestro mayor logro como sociedad.

Ana Castellanos
Hora 14

Jorge Gómez
Hoy por Hoy La Rioja

Concha Bezares
Hoy por Hoy Matinal

Víctor Espuelas
La Ventana

Diego Sacristán
A Vivir

Estíbaliz Mazo
Redes Sociales
Radiorioja.es

Sergio Moreno
Ser deportivos La Rioja

Estíbaliz Puy
Hoy por Hoy La Rioja Baja

Beatriz Jordán
Hora 25

Radio Rioja,
el equipo Líder.

SER Radio Rioja
La radio

Saluda

D. Pablo Hermoso de Mendoza
Alcalde
EXCMO. AYUNTAMIENTO DE LOGROÑO

Logroño vive momentos difíciles debidos a la pandemia. Recordamos a los enfermos y a las personas que han fallecido a consecuencia del virus. Mandamos un cariñoso abrazo a sus familiares y amigos. Esta situación nos obliga a todos a ser prudentes evitando aglomeraciones, reuniones innecesarias y situaciones de riesgo.

Pese a ello, la Semana Santa, el momento litúrgico más intenso del año puede vivirse con intensidad, y ser un espacio de reflexión y recogimiento en estos tiempos azarosos. La pandemia nos han enseñado también la importancia de la generosidad, la solidaridad y la fraternidad. Hemos podido apreciar la necesidad humana básica de estar con los demás, de cuidar a los demás.

Del Domingo de Ramos al Domingo de Pascua la ciudad celebrará de forma diferente la Pasión, Muerte y Resurrección de Jesucristo, de forma más recogida, más íntima, aprovechando las oportunidades que nos brinda la tecnología.

Además, esta señalada fecha de 2021, marca la conmemoración del V Centenario del Asedio. Conviene resistir con fortaleza ante la adversidad y hacerlo juntos, en relación constante con el prójimo. Deseo que la meditación y la oración sobre lo que significa la fraternidad y la entrega, la emotividad y el sentimiento profundo ante lo misterioso, lo inefable, lo sagrado, sea un alimento que nos permita continuar, dar un sentido pleno a nuestras vidas y hacer con ello un Logroño mejor.

Como Alcalde os agradezco que sigáis viviendo con intensidad, pese a las circunstancias, nuestra Semana Santa, y que siga siendo un motivo más para seguir esperanzados y orgullosos de nuestra ciudad y del futuro que sin duda será mucho mejor.

¡Ánimo!

SEMANA SANTA DE LOGROÑO
Semana Santa de Logroño
Hermandad de Cofradías
ssantalogrono
Canal: Hermandad de
Cofradías de Logroño
www.hermandadcofradiaslogrono.org

Escucha
"EL ESPEJO
DE LA IGLESIA
EN LA RIOJA"
Programa religioso con
Víctor Manuel Jiménez
y Santiago Ruiz
Todos los viernes
de 13:30 h a 14:00 h
COPE
RIOJA
LOGROÑO 91.1 FM
RIOJA ALTA 97.3 FM
RIOJA BAJA 101.8 FM

Vending
LARDERO
100% NESTLÉ CERTIFICADO PROFESIONAL
NESCAFÉ CLASSIC DESCAFEINADO
NUESTRO
DESCAFEINADO
DESCAFEINADO
NESCAFÉ
CON GRAN AROMA Y SABOR
No trabajamos con productos sucedáneos ni marcas blancas

Saluda

D. Francisco José Marín de Diego
Hermano Mayor
HERMANDAD DE COFRADÍAS DE LA PASIÓN
DE LA CIUDAD DE LOGROÑO

Queridos Hermanos Cofrades.

Estamos en 2021, un año importante históricamente para nuestra Ciudad, el V Centenario. Nuestra Semana Santa, de Interés Turístico Nacional, es muy importante dentro de ella. Pero como nadie nos podíamos imaginar, igual que el año pasado, éste no nos permitirá tampoco estar por las calles logroñesas con nuestros hábitos, con nuestras bandas de tambores y cornetas y con nuestros pasos representando la Pasión de Cristo.

Algo impensable que pequeños ritos tan tradicionales como abrazarnos al acabar cada procesión este año no sean posibles. Debido a la pandemia, que ha impuesto el distanciamiento social, que nos afecta tanto.

Dentro de la tristeza del año pasado al suspenderse la Semana Santa, donde ni tan siquiera nos pudimos ver en nuestras parroquias, fue una grata alegría, que desde vuestras casas y con los medios que cada uno disponía, las cofradías se hicieran presentes en cada momento que estas debían de estar en las calles. Mi más sincera felicitación a todos y cada uno de esos hermanos cofrades que hicieron posible que la Semana Santa estuviera por lo menos en las redes.

Y este año 2021, seguimos viviendo una gran incertidumbre por lo que va a suceder, lo que vamos a poder hacer, cómo vamos a vivir esta Semana Santa. De momento, tengo clara una cosa, nos hemos adaptado a la situación; los cofrades y cofradías nos hemos preparado para vivirla y sentirla de otra forma, pero igualmente muy intensa.

Desde aquí os animo a todos a participar como hemos previsto, con las nuevos medios en todo lo programado. Que no decaiga el animo, sobre todo en esa gente joven que forma parte importante de nuestras cofradías, porque esto pasará, no lo dudéis, y volveremos a celebrar y vivir la Semana Santa en la calle, como siempre.

Cuidad la salud, la vuestra y la de todos los demás, respetando las normas establecidas para cada ocasión.

Y, por último, quiero hacer contar mi gran pesar por toda la gente que esta pandemia nos ha quitado, nuestros seres queridos, cofrades, logroñeses, gente de todas partes del mundo. Que esta Cuaresma y Semana Santa recemos especialmente por ellos, para que se unan a Cristo en su Resurrección. Descansen en paz.

2002

Telf. 941 452 128
Fax. 941 452 128
info@r2002.es

ESTRUCTURAS METÁLICAS PARA MUEBLES
COMPONENTES SILLERÍA OFICINA
ESTAMPACIÓN METÁLICA

Ctra. Entrena, s/n, ptas. 1-2
26140 LARDERO (La Rioja)

Productos Típicos
Caramelos - Frutas
Guirlache - Marrasquinos

DEL VALLE
LOGROÑO

ARTE Y ALTA BISUTERIA . HECHO EN ESPAÑA . C/PORTALES 3

diseña tu solitario
perlas
Joyería
www.perlas.com.es

XXII Encuentro Diocesano

D. Francisco Javier Benés Orue
Vice Hermano Mayor de la Hermandad de Cofradías de la Pasión de la Ciudad de Logroño

Como bien es sabido por todos los cofrades de La Rioja, el primer domingo de Cuaresma tiene lugar el Encuentro Diocesano de las cofradías de Semana Santa, que en 2020 se celebró en Autol, organizado por y el Secretariado Diocesano de Hermandades y Cofradías y la cofradía del Santísimo Sacramento, que cumplía su IV Centenario.

El programa de actividades comenzó a las diez de la mañana con la recepción y posterior desayuno de participantes, momento aprovechado para saludar y reencontrarse con viejos conocidos de otras cofradías y compartir y debatir de lo que nos gusta y nos apasiona, que es la Semana Santa.

Tras este pequeño rato de asueto y en torno a las once de la mañana tenía lugar la inauguración oficial, donde Dña. Catalina Bastida de Miguel, alcaldesa de Autol, nos daba a todos la bienvenida, al igual que el Hermano Mayor de la cofradía y gran amigo D. Carlos Hernández

Seguidamente dio comienzo una conferencia en torno a la confraternidad de los cofrades a cargo del obispo de Osma-Soria, monseñor Abilio Martínez Varea, que lo hacia en su propia localidad.

Después de la conferencia y el pequeño debate, nos fuimos preparando para que diese comienzo la procesión con el Santo Lignum Crucis hasta la iglesia parroquial de San Adrián y Santa Natalia, en donde

Acto inaugural / J.B.O

Cruz de Caravaca / A.H.C

se expuso la Cruz de Caravaca. A la una de la tarde se celebró la Santa Misa presidida por el obispo de la diócesis, monseñor Carlos Escribano.

Tras la intensidad de la mañana, llegaba el momento de retomar fuerzas y de poder seguir departiendo con los amigos, algo que hicimos durante la comida de hermandad celebrada en los salones del Restaurante Verona.

La tarde parecía que iba a ser más relajada, pero todavía nos esperaba alguna sorpresa, ya que a las 17:00 se inauguraba en la Casa de Cultura de Autol, la exposición "La Rioja, Tierra de Pasión", una muestra de fotografías de José Antonio López Hueto, cedida por la Hermandad de la Pasión de Logroño, que se podría visitar hasta el jueves 19 de marzo.

Solo nos quedaba el colofón de esa entrañable jornada y para ello nos desplazamos hasta la Iglesia Parroquial donde pudimos escuchar un precioso concierto de marchas procesionales a cargo de la Banda Municipal de Música de Autol.

La jornada se cerró con la ya habitual entrega de recuerdos a todas las cofradías participantes.

Cuaresma 2020

D. Jaime Ocón Paillao

Secretario de la Hermandad de Cofradías de la Pasión de la Ciudad de Logroño

Se inició la Cuaresma en Logroño como marca la tradición, con la imposición de la ceniza el miércoles de ceniza.

Logroño daba inicio a una agenda cuaresmal repleta de actos preparados por la Junta de la Hermandad y las cofradías que la integran. No nos imaginábamos que la expansión de una nueva enfermedad nos obligase a tomar las medidas drásticas de suspensión de los actos que con tanto esmero estaban preparados.

El jueves 27 de febrero, tuvo lugar la ya tradicional presentación oficial de actos que inaugura la Cuaresma en Logroño con la presentación a cofrades y fieles del cartel de la Semana Santa de Logroño, su agenda cuaresmal y su revista. Al acto asistieron diferentes autoridades, D. Iván Reinares, concejal de Servicios Sociales y Desarrollo Comunitario del Ayuntamiento de Logroño dio la bienvenida los asistentes junto a D. Francisco José Marín de Diego, Hermano Mayor de la Hermandad de Cofradías de la Pasión de la Cuidad de Logroño.

El cartel de la Semana Santa de Logroño de 2020 mostraba una fotografía del querido paso de la Borriquita a su paso por la Imperial Iglesia de Santa María de Palacio. Su autor, D. Jaime Ocón Paillao, secretario de la Hermandad de Cofradías, lo explicó de la siguiente manera: "Hosanna! ¡Bendito el que viene en nombre del Señor!" Jesús entra triunfal en Jerusalén. Lo podemos ver en la puerta renacentista, clasicista, de la Imperial Iglesia de Santa María de Palacio. Esta majestuosa portada, recientemente restaurada, que forma parte del patrimonio artístico de la ciudad de Logroño es la primera vez que ilustra un cartel de Semana Santa. El paso de la Borriquita de la cofradía de la Entrada de Jesús en Jerusalén nos anuncia la llegada de nuestra Semana Santa en un marco arquitectónico en donde podemos observar en la hornacina la Asunción de la Virgen María a los cielos, flanqueada por los escudos de Carlos I de España y V del Sacro Imperio Romano Germánico. La simbología de este cartel nos recuerda que las cofradías están abiertas, salen a las calles de Logroño a evangelizar y nos hacen artífices del anuncio misionero en una iglesia en salida inmersa en la Misión Diocesana EUNTES."

Junta de Hermandad, Hermanos Mayores, representantes políticos y hermanos homenajeados / J.O.P

Presentados los actos de cuaresma, el cartel y revista propios del año se expuso la nueva app desarrollada por la Hermandad de Cofradías "Semana Santa de Logroño" a través de la cual podemos conocer la Semana Santa, actos y recorridos en vivo de las procesiones. Una aplicación que se presentaba como piloto para su explotación en 2021 por el V Centenario y que lamentablemente se queda en el tintero al no poder celebrarse procesiones en las calles debido a la pandemia.

D. Iván Reinares durante el acto / A.O.E

Tras las presentaciones oficiales llegó el turno de los homenajes a los hermanos de las cofradías que cumplían 50 años como cofrades. Un emotivo acto en el que se pudieron ver instantáneas de la época junto a crónicas de la Semana Santa de 1970. La Hermandad hizo entrega a los homenajeados de un diploma y de su insignia de plata. En nombre de los homenajeados tomó la palabra D. Jesús José Ruano Domínguez, cofrade de la cofradía de las Siete Palabras y el Silencio quién nos recordó sus vivencias de los últimos 50 años bajo un capuz de penitencia.

Al día siguiente, 28 de febrero, llegó el primer vía crucis cuaresmal en la iglesia de la Sagrada Familia del colegio de los Reverendos Padres Escolapios, sede canónica de la colegial cofradía de las Siete Palabras y el Silencio. Con anterioridad al mismo se realizó la presentación y bendición del cartel del 50 aniversario del Cristo de las Siete Palabras, sagrado titular de la cofradía, obra del maestro escultor riojano D. Vicente Ochoa Moreno, que inauguraba sus actos programados por la cofradía. El vía crucis se rezó al término del sencillo acto con solemnidad acompañados de toques de tambor.

Vía crucis en la iglesia de las Escuelas Pías / J.O.P

El primer sábado de cuaresma, 29 de febrero, en la Imperial Iglesia de Santa María de Palacio la banda de cornetas y tambores de la cofradía de la Flagelación de Jesús ofreció un concierto por el 50 aniversario de la formación musical. En el acto se interpretaron con maestría diferentes marchas procesionales de trompetas y tambores que hicieron las delicias de los asistentes. La banda presentó también su nuevo banderín y nuevos uniformes estrenados para tal efeméride.

Concierto de la Banda de la Flagelación / A.O.E

El primer domingo de cuaresma, en la localidad de Autol se celebró el XXII Encuentro Diocesano de Cofradías de Semana Santa de La Rioja. Dentro de los actos programados, la Hermandad, en colaboración con la Cofradía del Santísimo Sacramento de Autol y los Ayuntamientos de Logroño y Autol, inauguró la exposición fotográfica "La Rioja, Tierra de Pasión" que recoge en instantáneas de D. José Antonio López Hueto la pasión riojana por la Semana Santa. La exposición pudo visitarse en la Casa de Cultura.

Nuevos candelabros del paso de la Flagelación / A.H.C

El primer viernes de marzo, la Hermandad de Cofradías celebró su tradicional vía crucis en la ermita del Cristo del Humilladero. Al día siguiente la cofradía de la Flagelación de Jesús celebró en su sede canónica de santa Teresita la Santa Misa, al fin de la cual se presentaron los nuevos candelabros del paso, obra del tallista D. Gonzalo Merencio Álvarez.

El sábado 7 de marzo, la Hermandad de Cofradías inauguraba la anual exposición que realiza en el Claustro de Palacio. Este año, orientada a los más jóvenes, "PlayMobil Cofrade", que recogía a través de diferentes dioramas los momentos más característicos de la Semana Santa. Una muestra con influencia andaluza, pero donde pudimos encontrar algún paso característico de nuestra ciudad. Las pequeñas figuras expuestas son obra de D. Javier Gamo Ruiz, cofrade nacido en Guadalajara, más popularmente conocido en el ámbito cofrade como 'El Play Capillita'.

Inauguración en Autol de la exposición / J.B.O

Y llegó el coronavirus. Una nueva enfermedad de la que habíamos oído hablar semanas atrás, se hacía cada vez más presente en nuestro día a día y hacia tambalearse la vida normal y nuestra Cuaresma recién iniciada. Ante su imparable avance y rápida propagación el día 13 de marzo, la Hermandad de Cofradías tomó la decisión de suspender los restantes actos de la Cuaresma 2020. Una semana más tarde, ante la dureza de la situación sanitaria y en pro de la responsabilidad, el día 20 de marzo se tomó la dolorosa decisión de suspender todas las procesiones y los actos propios de las cofradías durante la Semana Santa de 2020.

Inauguración en el Claustro de Palacio de la exposición / J.O.P

Playmobil Cofrade

D. Ignacio Asín Fernández
Vocal de la Hermandad de Cofradías de la Pasión de la Ciudad de Logroño

El 7 de marzo del pasado año 2020 tuvo lugar, por primera vez en Logroño, la inauguración de la mayor exposición de Playmobil Cofrade realizada en el norte de España. Organizada por la Hermandad de Cofradías de la Ciudad de Logroño, ha sido realizada por Javier Gamo, más popularmente conocido como "El Play Capillita".

A través de unas 1.800 figuras de playmobil customizados artesanalmente, pudimos ver representadas diferentes escenas de la Semana Santa de diferentes puntos de nuestro país y, cómo no, de nuestra ciudad. Este año estaban representados los pasos de las cofradías del Santo Cristo de las Ánimas y del Descendimiento de Cristo.

En los próximos años, Javier Gamo e Ignacio Asín, miembro de la Junta de la Hermandad de Cofradías y customizador también de Playmobil Cofrade, irán realizando conjuntamente el resto de los pasos de la Semana Santa logroñesa con el fin de poder exponer, finalmente, todos los pasos de nuestra ciudad.

Uno de los dioramas más llamativos de esta exposición es el cortejo de Nuestro Padre Jesús de la Sentencia de Sevilla. Un trabajo que a Javier Gamo le ha llevado más de tres años de implicación y que se compone de más de 300 "clicks". En el diorama podemos contemplar el paso de la Sentencia Macarena y más de 400 figuras del cortejo, incluida la centuria romana que acompaña el paso.

¿Quién es, de donde y a qué se dedica Javier Gamo?
Soy un cofrade alcarreño y coleccionista de Playmobil. Mi ocupación principal es el Turismo Rural; dirijo junto a mi hermana un Hotel Rural: La Posada de Tamajón, en la Sierra Norte de Guadalajara.

El Descendimiento / I.A.F

¿Desde hace cuanto tiempo colecciona playmobil?
Desde pequeño me encantó como juguete, la adolescencia dejó aparcados mis queridos Playmobil de niñez y la vida te lleva por otros derroteros, hasta que ya en la treintena volví a recuperar la afición, esta vez como objeto de colección y pretexto para realizar pequeñas escenas o dioramas.

¿Pertenece a alguna cofradía? ¿Cuál? ¿Hace cuánto tiempo eres cofrade?
Actualmente pertenezco a dos Hermandades: a la cofradía Esclavitud de Ntro. Padre Jesús Nazareno de Guadalajara, con una antigüedad de 35 años, y a la Hermandad de la Amargura de Sevilla, con una antigüedad de 13 años.
Desde bien pequeño ya mostraba a mis padres mucho interés en las procesiones de Guadalajara, mi ciudad natal, con especial predilección por Jesús Nazareno, lo que me hizo pedirles que con siete añitos me hicieran hermano de dicha cofradía.

¿Como surge la idea de realizar dioramas cofrades?
Empecé a coleccionar con la idea de realizar dioramas o escenas de cualquier temática y un día se me ocurrió customizar el misterio de Jesús del Silencio de mi Hermandad de la Amargura. Fue tal el éxito

La Sentencia de Cristo / A.H.C

Hermandad de los Estudiantes de Madrid / I.A.F

María
Venta y reparación de máquinas de coser
de todas las marcas y modelos.
(ALFA, SINGER, BROTHER, ELNA...)
Arreglos de ropa.
(ante, cuero, napa, punto...)
Bordados
MÁQUINAS DE COSER
ARREGLOS DE ROPA
C/ Torremuña, 3 - Logroño - Telf. 941 22 91 82 - 680 93 54 38

- Ternera de La Rioja
- Cerdo Ibérico Fresco
- Cordero de Leche y Cabrito de La Rioja
- Buey
- Elaborados Artesanos (Propios)
- Chorizos y Embutidos Caseros

Especializada en carne de Caballo y Potro
CARNICERÍA SOFI
República Argentina, 6 - LOGROÑO
Teléfono: 941 24 24 19
La Carnicería Sofi con la Semana Santa de Logroño

Antigüedades Revellin
Decoración y Regalos
C/ Portales 8 bajo - 26001 Logroño - Tel. 941 23 00 39

Brisas Peluquería
C/ Villamediana, 26 - Bajo
Teléfono: 941 25 35 29
26003 - LOGROÑO - (La Rioja)

en redes sociales que a partir de ahí se me ocurrió empezar un proyecto muy grande: recrear el paso de misterio de la Macarena de Sevilla y la escolta y banda de Armaos de la Macarena que le sigue. Según iba avanzando el proyecto, muchos seguidores me pedían que por favor les hiciese el Cristo de su hermandad, o el cofrade de su cofradía, ahí empezó a gestarse "La Tienda Playcapillita" y la marca "Playcapillita".

¿Cuál es el diorama más complicado que has hecho? ¿Cuál es el paso que más te gusta?
El proyecto cofrade más grande que he realizado, tanto por número de figuras como por nivel de customización es sin duda "La Sentencia" de la Macarena de Sevilla. Me llevó tres años de trabajo poder completarlo.
El paso al que tengo más cariño es el trono de Jesús Nazareno de Guadalajara, ya que soy cofrade y he sido cargador durante muchos años en ese mismo trono que he recreado.
El paso del que estoy técnicamente mas satisfecho es el del Señor de los Gitanos de Sevilla.

¿Realizas pasos o figuras por encargo? ¿Dónde se pueden encargar?
Efectivamente, realizo encargos de custom cofrade de Playmobil. En Facebook podrán encontrarme como: "La Tienda Playcapillita". En Instagram como: @playcapillita

Armado de la Macarena / J.O.P

De lo que has podido ver, ¿qué te parece la Semana Santa logroñesa? ¿Habías expuesto alguna vez fuera de tu comunidad?
Tanto la ciudad como su Semana Santa me gustan mucho. He realizado un par de pasos de Logroño y con cada encargo necesito documentarme, lo que me da la oportunidad de ver y admirar muchas Semanas Santas de España. Sin duda la de Logroño destaca por su patrimonio y su fervor.
Desde hace 9 años vengo realizando exposiciones por toda España; he expuesto en Sevilla, Huelva, Lérida, Madrid, Alcalá de Henares y el año pasado tuve el honor de exponer en Logroño, aunque hubo que cerrarse prematuramente por el inicio de la pandemia.

Montando la exposición en Logroño / A.H.C

Carta a los cofrades en una Semana Santa diferente

Rvdo. Sr. D. Fermín Labarga
Director del Secretariado de Hermandades y Cofradías
Diócesis de Calahorra y la Calzada-Logroño

Queridos hermanos de las cofradías de Semana Santa:

Nunca olvidaremos esta Cuaresma del año 2020. Cuando nuestras cofradías ya lo tenían todo dispuesto para la celebración de la Semana Santa, cuando ya se estaban desarrollando los actos propios del tiempo cuaresmal, cuando sentíamos tan cerca el momento único, esperado todo el año, de salir a la calle acompañando a nuestras imágenes, … todo cambió de repente. Las noticias de la rápida extensión de un virus que venía de muy lejos dejaron de ser algo ajeno para insertarse en nuestras vidas de un modo cruel. La sociedad se ha paralizado y todos tenemos miedo ante la posibilidad real del contagio y de la muerte. En estas circunstancias nos disponemos a celebrar la Semana Santa.

El mensaje de la Semana Santa es siempre profundamente alentador y, si cabe, aún más este año, porque es el mensaje del triunfo de la Vida sobre la muerte. Cristo ha vencido y, con Cristo, y en Cristo todos los que creemos en Él. Cristo ha vencido al pecado, por el que la muerte entró en el mundo (Rm 5, 12). Este es el misterio central de nuestra fe que, año tras año, celebra la Iglesia en el Santo Triduo Pascual, núcleo de todo el año litúrgico. Por eso, la Semana Santa no puede trasladarse de fecha. Y, a pesar de las dificultades, este año también se celebrarán los Santos Oficios, aunque a puerta cerrada debido a las disposiciones de las autoridades civiles y sanitarias. Sin duda, los cofrades tendremos la oportunidad de sumarnos a las celebraciones que retransmitirán las diversas cadenas de radio y televisión, accesibles también gracias a las redes sociales.

Este año no habrá procesiones, en ningún sitio. Por primera vez, desde hace muchísimos años, las procesiones no van a recorrer las calles de nuestros pueblos y ciudades de España durante la Semana Santa. Casi todos habéis experimentado la tristeza que produce una lluvia inoportuna que impide que nuestra procesión, en alguna ocasión, pueda salir a la calle. Este año el dolor es compartido por todos los hermanos de todas las cofradías.

¿Y qué vamos a hacer? Ofrecerlo a Dios como un gran sacrificio, porque es algo que nos resulta costoso, penoso. Precisamente en la Semana Santa contemplamos los tormentos que Cristo quiso sufrir por nosotros en la Pasión. Para redimirnos. Dice san Pablo: "Ahora me alegro de mis sufrimientos por vosotros: así completo en mi carne lo que falta a los padecimientos de Cristo, en favor de su cuerpo que es la Iglesia" (Col. 1, 24). Este año, queridos hermanos, tenemos una ocasión preciosa para "sufrir" con Cristo en favor de la Iglesia, en favor de todos los demás y de una manera muy particular, de los que están padeciendo con mayor virulencia la fuerza del virus: los enfermos, quienes les cuidan y asisten, y sus familias. Y nuestro dolor, unido al de Cristo, será también fuente de vida y de esperanza.

Creo que sería bueno que, aunque estemos encerrados en casa, acudamos puntualmente a la **procesión de nuestra cofradía,** aunque este año sea solo **con el deseo.** Os propongo que a la hora en que debería salir la procesión, os recojáis, guardéis silencio y abráis las puertas de vuestro corazón para que de él salga la mejor procesión de nuestra vida.

Una procesión que va a recorrer las calles vacías de un mundo triste y dolorido, en el que muchos hermanos nuestros agonizan en la soledad o acompañados desde la distancia, como Cristo, pero nunca solos porque Él está a su lado. Y, dado que este año somos nosotros quienes podemos fijar el recorrido de la procesión, os propongo que os acerquéis hasta los hospitales, las residencias de ancianos y las casas donde hay enfermos, que paréis el paso delante y recéis por ellos y con ellos.

En toda procesión, la cruz abre el cortejo. La cruz es la señal del cristiano y del cristianismo. Gracias a Cristo, dejó de ser instrumento de muerte para convertirse en símbolo de amor, entrega y vida. Detrás vienen las filas de hermanos, con su cirio en mano. Este año la luz, reflejo de Cristo y símbolo de la fe, es más necesaria que nunca pues la tristeza se cierne como poderosa tiniebla que oscurece el discurrir de nuestras vidas. Acompañando la procesión va también la banda, con sus redobles y sus sones luctuosos. Este año la música será tan solo el clamor de nuestra oración, que se eleva al cielo suplicando piedad y agradeciendo el gran servicio que tantas personas están haciendo en favor de los demás.

Y, por fin, la venerada imagen de Cristo que sufre, o de la Virgen en sus dolores, que concentra nuestro fervor. Seguro que estamos acudiendo cada día a sus pies para pedir, suplicar, dar gracias, llorar, sonreír, alabar… El paso sale a la calle resplandeciente porque no falta un detalle: ni la iluminación, ni las flores, ni nada. Este año no vamos a poder ponerle flores, pero sí podemos ofrecerle al Señor los lirios de nuestra contrición, los claveles de nuestra fidelidad y las rosas de nuestro cariño. Y podemos alumbrarle con un cirio que simbolice la ofrenda de un propósito serio de conversión (por ejemplo, acercándonos al sacramento de la Penitencia), de una entrega más generosa a los demás, de un testimonio de vida cristiana sin complejos.

Queridos hermanos cofrades, que a la misma hora de sacar al Señor o a su Santísima Madre a la calle, con recogimiento nos preparemos para realizar también este año nuestra particular "estación de penitencia". Y si, como ocurre en muchos casos, sois cofrades varios de la familia, os animo a vivir juntos en vuestra casa –iglesia doméstica– este momento irrepetible, especialmente con los niños. Como seguramente tenéis un cuadro de la sagrada imagen de vuestra cofradía, poneos delante y revivid juntos la procesión, recorriendo con Cristo las calles de la Amargura. Os propongo que leáis con solemnidad el relato de la Pasión, tomándolo de los Santos Evangelios, o bien que recéis piadosamente el Viacrucis o los misterios dolorosos del Rosario.

Aunque estemos separados físicamente, si todos los hermanos de la cofradía, a la hora en que deberían haberse abierto las puertas del templo para salir en procesión, estamos comenzando en nuestras casas esta peculiar **procesión interior**, la Semana Santa de este año no será una más. Os aseguro que será una vivencia única y distinta, profunda y consoladora, triste y gozosa al mismo tiempo.

Queridos cofrades, este año vamos a vivir de un modo muy intenso el silencio y la soledad del Sábado Santo, cuando Cristo está en el Sepulcro y el Corazón de María conserva la llama de la fe de la Iglesia. Esta Semana Santa va a ser, de hecho, como un prolongado Sábado Santo. Pongamos bajo el manto, grande, de la Virgen a nuestros hermanos cofrades que han fallecido recientemente junto con todos nuestros seres queridos y todos los que han caído víctimas de esta terrible epidemia.

Y no olvidemos que tras la oscuridad, y el silencio, y la soledad, siempre llega el gran gozo de la Pascua, de la victoria de Cristo que, Resucitado, proclama que es Señor de la vida y de la muerte. También este año, la Pascua es mensaje de segura esperanza, de vida, de optimismo. Porque Cristo vence siempre, aunque el último enemigo aniquilado sea la muerte (1Cor 15, 26).

No quiero concluir esta carta sin recordaros que nos encontramos en tiempo de Misión: *Euntes,* … Id y anunciad. En el Seminario de Logroño, estas palabras están bajo el gran fresco del ábside de la capilla mayor, en donde se ve a Cristo enviando a los apóstoles a anunciar el Evangelio. Cristo está allí con los brazos abiertos, al igual que en la Cruz, abrazando al mundo y a todo el que se pone ante él. Es Cristo que, resucitado, vuelve al Padre, pero antes encarga a la Iglesia difundir por todo el mundo la gozosa noticia de la salvación. En latín, "salus" significa tanto la salud corporal como la salvación. Pidámosle al Médico divino la medicina que nos procure, cuanto antes, la salud y la salvación.

IN MEMORIAM

Dña. Isabel Barrio Heredia

HERMANA MAYOR DE LA COFRADÍA DEL DESCENDIMIENTO DE CRISTO

Falleció el día 21 de marzo de 2020

IN MEMORIAM

M. I. Rvdo. Sr. D. Alejandro Sáez González

PRIOR DE LA COFRADÍA DE NTRA. SRA. LA VIRGEN DE LA SOLEDAD

Falleció el día 24 de abril de 2020

Claves de interpretación del cartel de la Semana Santa de Logroño 2021

Rvdo. Sr. D. Fermín Labarga
Prior de la Hermandad de Cofradías de la Pasión de la Ciudad de Logroño

De forma expresa la Hermandad de Cofradías de la Pasión de la ciudad de Logroño ha querido que, pese a no haber procesiones por las calles, aparezca el cartel de la Semana Santa de este año 2021. El cartel anuncia la Semana Santa que SÍ se va a celebrar porque constituye el núcleo central del año litúrgico y, para los cofrades, los días santos en que expresan de forma pública su fe, generación tras generación.

El cartel de la Semana Santa de Logroño 2021 es una magnífica fotografía de Jaime Ocón Paillao, que muestra a varios cofrades saliendo en procesión desde la iglesia de San Bartolomé.

Tiene tres claves interpretativas:

Primera:

En la situación de alarma en que nos encontramos a raíz de la pandemia del Covid-19, colaborando activamente con las autoridades, la Hermandad decidió que este año, al igual que sucedió el pasado, NO haya procesiones. Siendo conscientes del gran dolor que esta medida supone para los cofrades, hemos querido que sean ellos precisamente los protagonistas del cartel. Todos los cofrades, pequeños y mayores, hombres y mujeres, unidos bajo un mismo hábito y ocultos tras un mismo antifaz. Cada uno de ellos representa a los miles de cofrades logroñeses que este año ofrecerán como su mayor penitencia no salir en procesión. Por otra parte, gracias al cartel, y aunque sea sólo simbólicamente, podremos decir que también este año hay nazarenos, capuchinos, en las calles de Logroño.

Segunda clave:

El cartel se enmarca en la maravillosa portada gótica, con reminiscencias románicas, de la iglesia de san Bartolomé. La ciudad de Logroño celebra este año el V Centenario del Sitio, que tuvo lugar en 1521. Pues bien, hemos elegido precisamente esta ubicación porque es el único resto arquitectónico que perdura desde entonces. Los logroñeses de 1521 contemplaron y admiraron esta bellísima y monumental portada de San Bartolomé, al igual que lo hacemos nosotros ahora. Pocos años después del Sitio, cuando se erigió la primitiva cofradía de la Vera Cruz de Logroño en el año 1537, su procesión del Jueves Santo, con los disciplinantes, discurría precisamente por delante de esta fachada al regresar a su iglesia conventual de San Francisco. Es nuestro particular homenaje a los logroñeses de 1521 y nuestra modesta aportación al V Centenario.

Tercera clave interpretativa:

El cartel de este año 2021 comparte con los de años anteriores un elemento común. Se enmarca en una puerta. Las cofradías, como el resto de la diócesis, queremos ser Iglesia en salida. La Misión Diocesana “Euntes” nos invita, precisamente, a salir anunciando la Buena Noticia de Cristo, como hicieron los apóstoles, entre ellos san Bartolomé, cuya predicación ponen de manifiesto las esculturas de la portada que aparecen en la parte alta del cartel.

Este año, y de forma muy explícita, el cartel de Semana Santa nos anima a salir; ciertamente con precaución, buscando nuevas plataformas de difusión de la fe en el Resucitado que los cofrades anunciamos cada año cuando llega la primavera.

Postdata: El color negro en el que se enmarca el cartel, no es simplemente un recurso artístico, sino la expresión de nuestro luto por los difuntos que ha dejado tras de sí esta funesta pandemia, muchos de ellos miembros muy queridos de nuestras cofradías logroñesas. Para ellos nuestro recuerdo, nuestro homenaje y nuestra oración.

CUARESMA 2021 LOGROÑO

17 FEBRERO
MIÉRCOLES DE CENIZA
Conviértete y cree en el evangelio

JUEVES 18 FEBRERO 20:30H
PRESENTACIÓN OFICIAL
Actos de cuaresma, Cartel y Revista de Semana Santa 2021
Hermandad de Cofradías

VIERNES 19 FEBRERO 20:30H
VÍA CRUCIS
Cofradía de María Magdalena

VIERNES 26 FEBRERO 20:30H
VÍA CRUCIS
Cofradía de la Flagelación de Jesús

SÁBADO 27 FEBRERO 18:30H
LA DIDÁCTICA DE LA SEMANA SANTA
INRI
Hermandad de Cofradías

VIERNES 5 MARZO 20:30H
VÍA CRUCIS
Hermandad de Cofradías

SÁBADO 6 MARZO 18:30H
MÚSICAS DE LA PASIÓN
Amantes de la Jota, CCTT Victoria de León Escuela de Saetas de Marchena, Órgano
Hermandad de Cofradías

VIERNES 12 MARZO 20:30H
VÍA CRUCIS
Cofradía del Descendimiento de Cristo

SÁBADO 13 MARZO 18:30H
"HOMO FACTUS EST, CRISTO EN EL ARTE"
Cáceres - Extremadura
Hermandad de Cofradías
Unión de Cofradías Penitenciales y Diócesis de Coria - Cáceres

SÁBADO 20 MARZO 18:30H
CONFERENCIA
"Ante el V Centenario del Sitio, la Semana Santa de Logroño en el siglo XVI"
Por: D. Fermín Labarga
Hermandad de Cofradías

JUEVES 25 MARZO 20:30H
ANTOLOGÍA DEL PREGÓN DE LA SEMANA SANTA DE LOGROÑO
Hermandad de Cofradías

VIERNES 26 MARZO 19:00H
VIERNES DE DOLORES
Rosario, Santa Misa y Septenario
Cofradía de Jesús Nazareno y Ntra. Sra. de los Dolores

RETRANSMISIONES ONLINE

SUSCRÍBETE

CANAL: Hermandad de Cofradías de Logroño

500 LOGROÑO 2021
Nuestro V Centenario

Logroño
Gobierno de La Rioja

SEMANA SANTA LOGROÑO 2021

EN DIRECTO

Hermandad de Cofradías de Logroño

SUSCRÍBETE

Sigue las celebraciones de la Semana Santa de Logroño a través de nuestro canal

YouTube

www.hermandadcofradiaslogrono.org

Entrada de Jesús

Cofradía de la Entrada de Jesús en Jerusalén

Hace un año en esta época, todos los cristianos y en especial, los hermanos cofrades ya sabíamos que nos llegaban unos momentos difíciles, pero posiblemente, no esperábamos que lo fuesen tanto.

Una enfermedad silenciosa y oculta, de la que ninguna autoridad sanitaria conocía nada, iba a empezar a marcar todos nuestros actos, la COVID-19 (Coronavirus). Seguramente, a estas alturas tampoco sabemos muy bien cómo hacerla frente, pero tenemos la firme esperanza de que el fin está cerca.

Estos meses difíciles de sufrimiento quizás nos puedan recordar de alguna manera el momento que representa el paso al que recordamos ahora en este texto: la Oración en el huerto de los Olivos.

Después de la que sería la Última Cena, Jesús se dirige a orar a un huerto cercano, al jardín de Getsemaní, situado a los pies del monte de los Olivos (Jerusalén). Los apóstoles Pedro, Juan y Santiago le acompañan… Él sabía que su muerte estaba muy cerca; en ese momento se le aparece un ángel del Cielo para reconfortarle.

Donado en 1908 por D. Francisco de Luis y Tomás, y tras ser asumido por al Hermandad, el paso de "La Oración" se incorpora a la Cofradía de la Entrada de Jesús en Jerusalén en el año 1982 después de una reestructuración, sale en procesión por primera vez el Lunes Santo del año 1984.

Desde aquellos días ha sufrido cambios en las andas, restauraciones y se han añadido algunos adornos.

En la actualidad, tiene dos figuras protagonistas, la de Jesús arrodillado, y la del ángel, que le ofrece un cáliz, en una clara referencia a lo que dicen los evangelio: "Padre, si quieres, aparta de mí ese cáliz. Pero que no se haga mi voluntad, sino la tuya (Lucas 22, 39-46). Estas imágenes completan el paso con un olivo natural, cuatro faroles plateados y las flores que cuidadosamente se eligen cada año.

En número de entre 24 y 30 hermanos cofrades procesionan a varal este anda en la tarde del Viernes Santo formando parte del Santo Entierro por las calles de Logroño, integrados junto al resto de pasos, bandas de música y cofradías que participan en esta celebración declarada de Interés Turístico Nacional desde el 24 de agosto de 2015.

Santiago Anaya Rodríguez

Fundación: 1975
Sede Canónica:
Iglesia de San Antonio de Padua
Hermano Mayor:
D. Miguel Ángel Felipe Pérez
Consiliario:
Rvdo. Sr. D. José Ramón Pascual García

Sagrado Titular:
La Borriquita
Otros Pasos:
La Oración en el Huerto
Nuestro Padre Jesús Cautivo
Jesús Resucitado

Oración en el huerto de los olivos/ J.O.P

Flagelación

Cofradía de la Flagelación de Jesús

Memorias y sensaciones bajo el paso.

En la primavera del 78, recién llegado a Logroño tras cumplir 14 meses y 10 días de Servicio Militar en tierras andaluzas, me ofrecieron un hábito y me propusieron entrar en la cofradía para portar nuestro paso. Aunque nunca se me hubiera ocurrido hacerlo por voluntad propia, y aprovechando que sabía desfilar, decidí probar nuevas experiencias, del mismo modo que otros probaban, por aquellos años del pantalón de campana y las camisas de flores, sensaciones tan divergentes a la mía como la vida hippie o ciertas sustancias alucinógenas. Igualmente, quedé tan enganchado y tan ilusionado con tal gratificante experiencia que, 43 años después, estoy cada día más comprometido y más vinculado a nuestra cofradía y a nuestro Cristo Flagelado.

Cada año, las sensaciones son diferentes porque llegas con nuevas vivencias personales: encuentras trabajo, te casas, tienes hijos, fallece tu madre o tu padre. Y cada año, cuando el peso bajo el paso es insoportable y no puedes más, rememoras ese acontecimiento y esa mezcla de sufrimiento, oración, emoción, euforia, recogimiento… junto a esa religiosidad intrínseca, común a todos los hermanos cofrades que tienes alrededor, te hace sacar fuerzas de donde no las hay, hasta llegar a Santa Teresita.

A lo largo de los años, se van sucediendo nuevas anécdotas que transmitimos, entre vinos y meriendas, los hermanos más veteranos a los más jóvenes. Recordamos aquel potente andar "paso flagelación" que siempre hemos llevado con un rítmico y atronador golpe de hachón, y más cuando empezaba a llover o cuando subíamos la calle Mayor de un tirón, además de algún percance y algún martillazo al primer hermano de la vara...

El Martes Santo del 2016, estrenamos las actuales andas, que ahora portamos bajo el paso, pero decidimos portar, como toda la vida, "a varal". Esa procesión fue especialmente dura y todos los portadores llegamos sin aliento a nuestra iglesia. Ese Viernes Santo, con menos portadores y con mucho miedo por lo que se nos venía encima, tras alguna oportuna arenga pronunciada por algún hermano portador con elevados ánimos y mucha autosugestión por parte de todos, hicimos una de nuestras mejores procesiones, con la inestimable ayuda de nuestra banda, para nosotros "la novena trabajadera": este día, nuestro Flagelado nos echó las dos manos. Desde entonces, siempre lo hemos portado "a molía" y esto ha supuesto un cambio radical, pues te sientes mucho más arropado, con sensaciones mucho más fraternales y solidarias.

Doy gracias a Dios y a aquel buen amigo que, aquella lejana primavera, me ofreció formar parte de esta gran familia de hermanos, que es nuestra cofradía de la Flagelación de Jesús.

Santiago Ruiz Ramírez

Fundación: 1966
Sede Canónica:
Iglesia de Santa Teresita
Hermana Mayor:
Dña. María del Ángel Quintana Velilla

Consiliario:
Rvdo. Sr. D. Eladio García Tré
Sagrado Titular:
La Flagelación de Jesús

La Flagelación / M.A.A

Santa Cruz

Cofradía de la Santa Cruz

TODO A JESÚS POR MARÍA

El pasado año fue complicado para todos y 2021 lo está siendo de nuevo, pero para un hermano de una cofradía el dolor es más intenso. Además de las terribles pérdidas personales, que dejan un vacío difícil de llenar, este año la Pasión volverá a vivirse en la intimidad del hogar, en el calor de la familia, en silencio.

Nuestros pasos volverán a quedarse encerrados en nuestras sedes y no se escucharán los lamentos de los instrumentos, ni las jotas y saetas en los balcones, al son de las mecidas. Únicamente con pensar en ello lo siento en la piel y el alma, es inevitable.

Me recojo en mi interior y en mis oídos resuena tu campana, recordando la última vez que cruzamos las miradas en la Plaza de San Bartolomé. Buena Madre, los dos fuimos uno en el dolor de ver a tu Hijo, el Santo Cristo de la Agonía, con la vida escapando en un suspiro, sabiendo que va a morir en la Santa Cruz por nuestra salvación, con sus ojos clavados en el cielo, y las lágrimas me empañan la mirada.

Hace ya demasiado tiempo que sueño con el día que tanto llevo esperando, el que hace ya años prometí repetir hasta que las fuerzas no aguanten. Pero tú, Madre, eres mi fuerza y por ti llego al Señor, está marcado con letras y recuerdos de mi educación; a Jesús por María. Añoro poder regar con mis sentimientos las tres violetas que junto a San Marcelino de Champagnat hemos plantado los Maristas en tantos corazones.

Añoro sentir que tu carga será menor porque tendrás mi hombro para consolarte. Ese día al año en el que, aun recurriendo a ti, en mí vas apoyada. Y llevarte de nuevo con orgullo, sin nada más que mis ojos confundidos entre los de mis hermanos, con sencillez y humildad y rogando la modestia que prometemos.

Bombos y tambores lloran, una jota me inflama el pecho y todo mi ser se tiñe del negro y grana. Añoro volver a perderme entre mis hermanos en *estación de penitencia*, en la que una vez más tengo tanto que agradecer. Mi hombro siente tu peso y mi alma se vuelve más ligera con energías y fuerzas renovadas.

Ánimo hermanos, llevamos mucho tiempo esperando, pero amparados por la fe y la esperanza que tenemos puesta en Jesucristo y en nuestra Madre, ese día que esperamos llegará.

Luisja Torres Andrés

Fundación: 1991
Sede Canónica:
Colegio San José. Hermanos Maristas.
Hermano Mayor:
D. Álvaro Torres Andrés
Consiliario:
Rvdo. Sr. D. Alfredo Álvarez Lacruz

Sagrado Titular:
Stabat Mater

Otros Pasos:
El Encuentro
Ntra. Sra. del Rosario en sus Misterios Dolorosos

Cristo de la Agonía / A.T.A

María Magdalena

Cofradía de la María Magdalena

La talla de Santa María Magdalena penitente es una joya del siglo XVI que se venera en la concatedral de Santa María de la Redonda. Imagen de fuerte expresión sentimental, gran belleza y mérito artístico que, desde el año 1949, procesiona por las calles de nuestra ciudad en la procesión del Santo Entierro y desde el año 2001 en la procesión del Silencio y Dolor.

Llevando a nuestras espaldas más de un año de pandemia, parece impensable celebrar esta primavera nuestra Semana Mayor como lo hemos hecho a lo largo de los años. La Semana Santa de 2020 fue diferente, extraña, y la de este año volverá a ser muy similar, teniendo de nuevo la oportunidad de vivir una experiencia diferente y entender mejor el por qué la celebramos.

Por todo ello debemos seguir fieles a María Magdalena y seguir sus pasos. Ella fue una de los primeros seguidores de Jesús y por cierto merece llamarse "discípula y apóstol". Es ejemplo de corazón ardiente. Vivió agradecida y entregada a los demás. Esa entrega, le llevó a estar al pie de la cruz cuando todos los discípulos, excepto Juan, estaban ocultos por temor y miedo. Sin embargo, ella estuvo allí, recibiendo más tarde el regalo de ser la primera en ver a Jesús resucitado.

Ahora más que nunca a su cofradía y resto de fieles, nos pide que seamos faros que iluminen de verdad. Somos necesarios para auxiliar, transmitir paz, esperanza y fe. "Nuestras procesiones" este año tienen que estar focalizadas en estos aspectos. Nuestra labor tiene que estar junto a aquellos que más nos necesitan y padecen el dolor de la desesperanza. Ahora más que nunca debemos ser los portadores del Evangelio para que cada día iluminemos a aquellos que necesitan de nuestros "pasos", protección, favor y atención.

Sin ninguna duda María Magdalena es una buena compañera de viaje en nuestras vidas, cuando atravesamos circunstancias duras en el día a día, cuando vivimos realidades de desesperanza, de no ver salida, de dolor y sufrimiento. A pesar de todo lo que está ocurriendo en el mundo, el mensaje que hoy nos transmite es que juntos, lo superaremos, no saldremos indemnes pero lo lograremos. Su vida nos sirve de estímulo, tengamos fe.

¡Santa María Magdalena, ruega por nosotros!

Juan Ramón Jiménez Arechavaleta

Fundación: 1979
Sede Canónica:
Concatedral de Santa María de La Redonda
Hermano Mayor:
D. Fco. Javier Bastida Alonso

Consiliario:
Rvdo. Sr. D. Isidoro Amutio Lacalle

Sagrado Titular:
María Magdalena

María Magdalena / A.C.M

Jesús Nazareno

Cofradía de la Jesús Nazareno y Ntra. Sra. de los Dolores

"Tomaron a Jesús, y, cargado él mismo con la cruz, salió al sitio llamado "de la Calavera" (que en hebreo se dice Gólgota)…". Jn 19,16-17

Desde hace más de dos mil años Jesús carga con la cruz. Desde hace más de dos mil años su Madre arrastra el dolor de ver sufrir y morir crucificado a su Hijo.

Hace más de ciento treinta años que, según la documentación existente, allá por 1889, la entonces cofradía de Jesús Nazareno salió por primera vez a la calle a procesionar en Semana Santa, y han sido varias las imágenes que sus miembros han portado sobre sus hombros desde entonces.

Aquel primer Nazareno es el que se venera en la ermita del Cristo del Humilladero. En esos años, a este, se unieron el Cristo atado a la columna que actualmente se encuentra en el altar de los Ángeles de la concatedral de Santa María de la Redonda, y un Ecce-Homo, llamado también Jesús Coronado de Espinas, en paradero desconocido desde hace años.

En 1905 la cofradía adquirió una nueva imagen para representar a Jesús Nazareno en nuestras calles. Se trata del llamado *Nazareno Antiguo*, que salió en procesión como titular de la cofradía hasta el Viernes Santo de 1968. En el año 1980 volvió a salir en el Viacrucis de la Juventud, desde la Iglesia de Santiago el Real hasta la ermita del Cristo del Humilladero. En 2005 fue restaurado. Se realizaron también unas andas nuevas. Actualmente sale a la calle el Jueves Santo en la procesión "Jesús camino del calvario".

En 1969 atravesó por primera vez el portalón de Santiago el Real la imagen que actualmente es la titular de la cofradía: el conocido como el *Nazareno Nuevo.* La última vez que volvió a las calles de Logroño fue el cuatro de mayo de 2019, en la procesión conmemorativa del 50 aniversario.

En 2004 se produce la unión en una sola Cofradía de la de Jesús Nazareno y la de Nuestra Señora de los Dolores. Tras varios años en los que la imagen de la Dolorosa fue portada por miembros de distintas cofradías y, después de ciento quince años compartiendo sede canónica y devoción , Jesús y su Madre se unen.

"Junto a la cruz de Jesús estaban su madre, la hermana de su madre, María la de Cleofás, y María, la Magdalena." (Jn 19,25)

Eugenio Ugarte Pereira

Fundación: 1889
Sede Canónica:
Iglesia de Santiago el Real
Hermano Mayor:
D. Eugenio Ugarte Pereira
Consiliario:
Rvdo. Sr. D. José Ignacio Díaz

Sagrado Titular:
Jesús Nazareno (nuevo)

Otros Pasos:
Jesús Nazareno (antiguo)
Ntra. Sra. de los Dolores

Jesús Nazareno "nuevo" / J.O.P

Siete Palabras

Cofradía de las Siete Palabras y el Silencio

El 5 de octubre de 2020 falleció en Zaragoza el Rvdo. P. Jesús Ramo Guitarte, escolapio, a los 93 años. Había nacido en esa misma ciudad el 12 de diciembre de 1926. Alumno, y después novicio, de los escolapios, profesó en Peralta en 1944 y se ordenó sacerdote en Logroño en 1950. En el colegio de Logroño dejó una gran huella en todos los que lo conocieron, especialmente en sus alumnos. Quienes le trataron destacan en él su carácter afable y su gran capacidad de trabajo en cuantas iniciativas emprendía. Maestro de párvulos, artesano y deportista, su objetivo fue lograr que los alumnos siguieran vinculados a las Escuelas Pías después de su periodo de formación. Para ello, entre otras muchas actividades, fundó la Cofradía de las Siete Palabras y el Silencio.

La larga vida del padre Jesús ha estado dedicada a Dios y a la enseñanza, al estilo de Calasanz. Un escolapio de los pies a la cabeza, capaz de extraer lo mejor de cada uno de sus alumnos. Bien lo supieron aquellos jóvenes a los que embarcó en la fundación de la cofradía entre 1964 y 1966. La cofradía le reconoce como su único fundador y le entregó su insignia de oro con ocasión del cincuenta aniversario.

Del padre Jesús Ramo nace nuestra vocación como cofradía de escolapios. San José de Calasanz, que era también cofrade en Roma, poniéndose en manos de Dios, lo deja todo y en una sacristía de la parroquia de Santa Dorotea, un barrio pobre de Roma, comienza en 1597 la primera escuela gratuita de Europa, la primera Escuela Pía. Siguiendo a Calasanz, los escolapios de Logroño educaron a sus alumnos en ciencias y letras, y también les enseñaron a creer y confiar en Jesucristo. Muchos y buenos maestros que, siguiendo el ejemplo del fundador, entregaron su vida enseñando y educando en “Piedad y Letras”.

Como parte de esa formación, el padre Ramo alienta la formación de una cofradía, siguiendo el modelo del colegio de Zaragoza (de donde tomó el hábito, el escudo y los tambores). Otros escolapios continúan su tarea hasta la actualidad, apoyando a la cofradía de las Siete Palabras y alentando en los jóvenes y sus familias la devoción a los misterios de la Pasión y Resurrección del Señor.

Recordamos al padre Jesús Ramo con aquellas palabras de Calasanz al venerable Glicerio Landriani: “Dios te bendiga. Intercede por nosotros ante el Señor”.

Javier Pérez Delgado

Fundación: 1964

Sede Canónica:
Iglesia de la Sagrada Familia
Escuelas Pías

Hermano Mayor:
D. Rafael Casas Alonso

Consiliario:
Rvdo. P. Luis Jorcano Íñiguez, O. Sch.P.

Sagrado Titular:
Cristo de las Siete Palabras

Cristo de las Ánimas

Cofradía del Santo Cristo de las Ánimas

"In memoriam, a los que físicamente ya no están, pero siguen presentes en nuestro corazón"

¿Quién nos iba a decir que una pequeña, compleja e inanimada partícula, sin existencia propia, iba a condicionar tanto nuestras vidas? A los humanos, que de forma pomposa nos hemos erigido como los "los reyes de la creación", esta minúscula cantidad de materia nos ha cambiado nuestra forma de trabajar, relacionarnos, divertirnos, amar…, en suma, de vivir y sentir.

El Miércoles de Ceniza del pasado año, 26 de febrero, los cofrades y hermandades penitenciales comenzábamos a acelerar nuestra habitual actividad de cara a la inmediata Semana Santa, sintiendo en nuestro interior el calor, la alegría y el buen regusto de los próximos eventos, pero en marzo, a los pocos días, todo se trastocó bruscamente; ¡quién nos lo hubiera dicho! Nos confinaron y descubrimos una nueva realidad. El perverso cóctel estaba servido.

La confusión y el desorden campaban por doquier, quedando alteradas e interrumpidas muchas de las actividades habituales de la sociedad, laborales, académicas, tradicionales y ocio entre otras, a las que había que unir el miedo a lo desconocido, el espanto y pavor a la nueva realidad, la enfermedad, la muerte…

Y sin darnos cuenta ya estamos metidos en el segundo año en el que, de forma consecutiva, las celebraciones de Semana Santa vuelven a quedar significativamente afectadas…, ¡pero no!; este año no nos dejaremos arrastrar por el miedo y el desasosiego. Superado el desconcierto del pasado, nuestro ánimo se ha reforzado por la necesidad de conmemorar, de otra forma, la Pasión de Cristo en comunión con nuestros hermanos cofrades, ¡y lo haremos! De otro modo seguiremos viviendo y sintiendo los actos, viacrucis y procesiones habitualmente programadas. Nuestros espíritus se colmarán de ternura y emoción recordando las caritas de nuestros niños cofrades en la limpieza matutina del Cristo, los entrañables Santos Oficios de Jueves Santo donde la bonhomía de Isabel Barrio, Hermana Mayor de la fraterna cofradía del Descendimiento y víctima de la pandemia, seguirá siempre presente, el entrañable Vía Crucis matinal de Viernes Santo en Santa María de Palacio, con el posterior y afectuoso traslado del Santo Cristo a la concatedral de la Redonda, y su impactante entrada a la capilla de los Ángeles de la seo, la Magna Procesión del Santo Entierro en la que destaca, entre otros hitos, la esperada, emotiva y reconocida subida de "La Costanilla", en la calle Mayor, que tanto aguardan los devotos de nuestro paso, y la procesión de Cristo Resucitado.

Nuestras almas, en estas perturbadoras fechas, seguirán enterneciéndose al rememorar todo lo vivido en pasados años y, si Dios quiere, en los que nos quedan por vivir.

Víctor Rubio Viguera

Fundación: 1970

Sede Canónica:
Imperial Iglesia de Santa María de Palacio

Hermano Mayor:
D. Rodolfo Cámara Valdemoros

Consiliario:
Rvdo. Sr. D. Manuel Iñiguez Ruiz-Clavijo

Sagrado Titular:
Santo Cristo de las Ánimas

Santísimo Cristo de las Ánimas / J.O.P

Descendimiento

Cofradía del Descendimiento de Cristo

Para conocer los orígenes de este antiquísimo conjunto artístico, hemos de remontarnos a 1694 y a la cofradía de Nuestra Señora de la Soledad y Santa Cruz en Jerusalén, con sede en el Convento de la Merced. En su interior se tiene constancia de la exposición de este paso, que es historia viva de nuestra ciudad y al que, desde entonces, los logroñeses llevan procesionando por sus calles.

Pocos han sido los años en los que el Descendimiento ha faltado a su fiel cita con la Semana Santa. En el año 1957, el paso sufrió una rotura general de varas que impidió que procesionara en 1958. Debido a la pandemia, tampoco pudo procesionar en la Semana Santa del año 2020 -de infausto recuerdo por el fallecimiento de nuestra Hermana Mayor, María Isabel Barrio Heredia-, ni lo hará en la Semana Santa de 2021.

Para contemplar el Cristo del Descendimiento debemos adentrarnos en una de las joyas arquitectónicas de la ciudad: la capilla de La Antigua (construcción inicial que dio lugar a la Imperial Iglesia de Santa María de Palacio; siglos XII-XIII). Antes, reconfortó el sentir de los logroñeses en la capilla del antiguo Hospital de Logroño; motivo por el que, antes de su restauración, podían apreciarse en los pies del Cristo evidentes marcas de abrasión producto de su continua exposición a las velas.

Se tiene constancia de sucesivas restauraciones del Descendimiento; las más antiguas en 1749 y 1775. Pero hoy día, y desde 2014, luce íntegramente restaurado. La semana Santa de 2019 el Descendimiento procesionó en sus nuevas andas, más estilizadas y ligeras, de estilo neo-barroco, realizadas con técnicas tradicionales en el taller de “Hijos de Esteban Jiménez” (Baza, Granada).

Como complemento moderno que contribuye a engrandecer la huella histórica del Descendimiento cabe destacar el acompañamiento de la banda de tambores, la escolta del cuerpo de bomberos de la ciudad de Logroño, la ofrenda en el Hospital, las sentidas saetas y, alrededor de las 00:30 horas (ya del Viernes Santo), la emocionante entrada del paso en el pórtico del templo (prácticamente a ras de suelo).

Ver, la noche de Jueves Santo, el Descendimiento por las calles más antiguas de nuestra ciudad resulta un espectacular viaje al pasado y constituye un homenaje a la fe de los logroñeses que nos precedieron.
Isabel, será en 2022, cuando se alce el Descendimiento en tu honor “hasta el cielo”...

Daniel Lapresa Ajamil

Fundación: 1987

Sede Canónica:
Imperial Iglesia de Santa María de Palacio

Hermano Mayor:
D. Roberto Pérez Gallego

Consiliario:
Rvdo. Sr. D. Manuel Iñiguez Ruiz-Clavijo

Sagrado Titular:
El Descendimiento de Cristo

El Descendimiento / J.O.P

Piedad

Cofradía de Ntra. Sra. de la Piedad

"No te me caigas hoy, cógeme fuerte y seguiré contigo"

Esta es una de las hermosas frases que contiene el tema "Un canto a la vida" de Vanesa Martín. Toda la canción es un canto a la esperanza, llena de todo lo bueno que descubrimos como regalo de vida en cada momento. Un canto a la vida habla y dice mucho en estos tiempos que vivimos; un canto a la vida habla y dice mucho de lo que supone vivir la experiencia del evangelio de Jesús; un canto a la vida habla y dice mucho de lo que significa caer en la cuenta de que vivimos en la cultura del cuidado de unos para con otros. Por eso creemos que esta canción, mejor, esta experiencia, tiene que ver con la de ser cofrades de la Piedad, porque en todo momento la contemplamos como un canto a la vida desde la entrega, el amor, el perdón y la no violencia.

Ante la Piedad, podemos rezar y experimentar una y otra vez la fuerza que brota de un corazón que ha hecho del amor el centro de la vida. Por eso, rezamos "no te me caigas hoy" (y nunca), porque necesitamos la referencia de Jesús y de María de la Piedad que han sabido llegar hasta el final del camino sin esperar más respuesta que intentar humanizar más nuestra realidad. Ante la Piedad, podemos rezar y experimentar siempre que Dios no se cansa de ampararnos para que juntos practiquemos la justicia buscando una mayor dignidad para todos los hombres y mujeres. Ante la Piedad, podemos rezar y experimentar, con la fuerza que señalan siempre todas las utopías de la paz y la fraternidad entre todos los pueblos, que seguiremos haciendo camino porque en ese gesto de locura de amor encontramos sentido para seguir la senda sin mirar atrás.

Queremos acoger el canto a la vida que surge del sin sentido de la exclusión, del poder de unos pocos, de la religión oficial que ahoga a las personas, de la violencia…. Porque la vida está de parte de los que creen en que los sueños de Jesús (y los de María) son los únicos que nos hacen entender que el amor es más fuerte que la muerte.

Gracias María de la Piedad, porque sigues iluminando todos los días del año que estamos llamados a ser felices, que ni todo vale lo mismo ni todo es lo mismo, sólo para quien se adentra en la humanidad de Jesús.

Gracias María de la Piedad porque eres un canto a la VIDA.

Gerardo Solas García

Fundación: 1989

Sede Canónica:
Iglesia Ntra. Sra. de Valvanera

Hermano Mayor:
D. Francisco Cordón Jiménez

Consiliario:
Rvdo. P. Gerardo Solas García, OFM Cap.

Sagrado Titular:
La Piedad

Otros Pasos:
Cristo de la Reconciliación

La Piedad / J.O.P

Santo Sepulcro

Cofradía del Santo Sepulcro

Me han propuesto que escriba algo que sea cercano a mí sobre la cofradía. Por eso, voy a presentaros a mi tío Fernando. Estuvo casado con la hermana mayor de mi madre. Aunque nacido alavés siempre quiso a la ciudad de Logroño. Era un muy buen padre de familia; serio, recio, austero, cariñoso con sus hijos y sus sobrinos y un buen cristiano comprometido. Puedo decir que, en parte, marcó mi vida.

Cuando hice la Primera Comunión, yo tenía 7 años y me hizo un regalo muy especial: me inscribió en la Sección Infantil de la Hermandad de la Pasión y el Santo Entierro, me entregó el hábito infantil de su hijo Fernando y cuando ya tuve 15 años me dejó el suyo, con el número 98 en el centro del escudo de la Hermandad, con la condición de que se lo devolviera para ir con él al encuentro del Señor. Y así fue. No me consta que fuera cofrade del Santo Sepulcro, pero sí creo que lo llevó al hombro antes de pasar a portar la Piedad en tiempos de la Hermandad.

A los 20 años me incorporé a la cofradía del Santo Sepulcro, en la que llevo 47 años, de los cuales 40 he portado el paso. Desde hace 60 años no he visto nunca la procesión del Santo Entierro de Viernes Santo. Y todo por un regalo. ¡Qué gran regalo!

El ser cofrade me llena de orgullo y me siento muy a gusto. Para mí es como mi segunda familia; he sido cofrade de niño, de joven, de adulto. En la cofradía, como en cualquier familia con sus problemas y discusiones, se quiere a los cofrades por lo que son, personas, y no por lo que tienen. Cada uno aporta lo que puede: cariño, amistad, camaradería, esfuerzo, trabajo y todo, alrededor de nuestro Santo Cristo, centro y luz de nuestra vida.

Por cierto, no os lo he dicho, mi tío era Fernando Orue, y su ejemplo de cofrade no se limitó a mí, son o fueron cofrades sus hijos Fernando, el primo del hábito, Nazaret, Fabiola, Mari Asún y Pilar, todos cofrades, sus sobrinos Carlos y Javier Ferrer y sus hijos Pilar, Javier y Ana, también cofrades, sus nietos Javier Benes, Ricardo y Fernando Rico, Salomé, Judith y Desiré Orue, cofrades y de un buen número de bisnietos, cofrades también, que lo tenemos como referente.

Ahora estará disfrutando, junto a su mujer y alguno de sus hijos, de la presencia del Señor a quién llevó tantas veces a hombros por las calles de Logroño.

Gracias Señor por el tío Fernando y su regalo.

Javier Ferrer Yábar

Fundación: 1959

Sede Canónica:
Concatedral de Santa María de La Redonda

Hermano Mayor:
D. Gerardo León Ortega

Consiliario:
Rvdo. Sr. D. Alberto Díez Pereira

Sagrado Titular:
Cristo Yacente del Santo Sepulcro

Cristo Yacente del Santo Sepulcro / J.O.P

Soledad

Cofradía de Ntra. Sra. la Virgen de la Soledad

El pasado año fue un año triste en todos los sentidos, no sólo como cofrades por el hecho de no poder celebrar nuestra Semana Santa del modo en el que estamos acostumbrados, sino también por los que dejamos en el camino…

No puedo pasar de largo sin recordar a uno de los pilares de nuestra cofradía, que se nos fue a consecuencia de este "maldito virus"; nuestro prior, Don Alejandro Sáez González, al que recordaremos siempre con gran cariño gracias a su talante sencillo, cariñoso y cercano, siempre dispuesto al diálogo y la conciliación, un gran ejemplo para todos nosotros… Un buen sacerdote, una buena persona, un buen cofrade…

Pero este año también nos ha dado una gran oportunidad como cristianos… Todos hemos experimentado especialmente el sufrimiento, algunos en carne propia y otros al ver sufrir a personas cercanas los azotes de esta pandemia, que de un modo u otro, nos ha marcado a todos.

Pero no podemos quedarnos sólo con el sufrimiento que hemos padecido y padecemos, tenemos que alzar la mirada a nuestra Madre la Virgen y especialmente en estos tiempos en su advocación como Madre Dolorosa y Madre de la Soledad… pedirle que nos reconforte, que nos consuele… Ella también sufrió un gran dolor, el de perder al Hijo que tanto amaba…

Que esta Semana Santa sea especial, pero no por no poder sacar nuestras imágenes a procesionar por la ciudad, sino por redescubrir a Jesús y a María en nuestro corazón, como cuando éramos niños y les hablábamos con sencillez de nuestras cosas, de nuestras preocupaciones, tristezas y alegrías.

Hagámonos otra vez niños, que a los niños se les perdona todo… y si en algo hemos fallado, pidamos a la Virgen que le hable bien de nosotros a su Hijo, que ella como Madre, sabe ver las cosas buenas que tienen sus hijos.

Busca el rostro de nuestra madre, quédate a su lado esta Semana Santa, acompáñala en su dolor, que ella lo hace contigo el resto del año…

Laura Iglesias Merino

Fundación: 1965

Sede Canónica:
Concatedral de Santa María de La Redonda

Hermano Mayor:
D. Alfonso Ruiz Nestares

Consiliario:
Rvdo. Sr. D. Manuel Iñiguez Ruiz-Clavijo

Sagrado Titular:
Ntra. Sra. la Virgen de la Soledad

Otros pasos:
Virgen Dolorosa

Ntra. Sra. la Virgen de la Soledad / C.B.

Didáctica de la Semana Santa

Impulsada por la Hermandad de Cofradías para su aplicación en centros escolares y también para trabajar la experiencia de la fe en catequesis y cofradías a través de un mayor conocimiento de los pasos que nuestras cofradías de Logroño procesionan.

Este material ha sido creado por un equipo de trabajo de profesionales en la docencia y educación. Cuenta con un contenido enfocado en acercar a niños y jóvenes, con edades comprendidas entre los 6 y 15 años, los días santos que se celebran en la ciudad de Logroño.

El principal objetivo es dar a conocer a través de la Semana Santa Logroñesa, sus cofradías y procesiones y la Pasión, Muerte y Resurrección de Cristo, conociendo su valor cultural, patrimonio y singularidades. Sobre todo como experiencia de fe, que nos lleve a entablar una relación de amistad personal con el Dios de Jesucristo, abriéndose a la acción del Espíritu y formando parte de la comunidad cristiana.

En esta unidad podremos encontrar:

- **1. EL SENTIDO** de la Semana Santa
- **2. PERSONAJES** de la Pasión de Cristo
- **3. COFRADÍAS** de la Ciudad de Logroño
- **4. ORACIONES** para rezar
- **5. PINTA Y COLOREA** los pasos de Logroño
- **ANEXO** Ejercicios prácticos

El material se puede ver y descargar en la página web de la Hermandad de Cofradías:

www.hermandadcofradiaslogrono.org

Lo podremos encontrar en el menú principal, en el apartado de DIDÁCTICA.

TALLERES
Auto - Sport
MULTIMARCA
Avda. Lobete, 36 - 26004 LOGROÑO
Tel. 941 234 593 - Fax. 941 234 788
autosportrioja@yahoo.es

Logrodescanso
Asesoramiento Personalizado
C/ Pérez Galdós, nº80 26005
Tel. 941 12 34 48 Fax. 941 20 33 58
logrodescanso.galdos@yahoo.es

TANATORIO
SAN JOSE

500

LOGROÑO 2021

Nuestro V Centenario